

マイの わかやまだいがくりゅうがく 和歌山大学留学 2022

わかやまだいがくにほんがくきょういくけんきゅう
和歌山大学日本学教育研究センター
Wakayama University Center for Japanology Studies



もくじ
目次

キャンパスマップ&アクセス4

とうじょうじんぶつ しょうかい
登場人物の紹介6

だい ぶ にほんご はな
第1部 日本語で話す

だい か わ か やま わ か やま だいがく
第1課 和歌山と和歌山大学8

だい か わ か やま せいかつ はじ
第2課 和歌山での生活を始める12

だい か こくさいこうりゅう か
第3課 国際交流課で16

だい か けんきゅうしつ
第4課 研究室にて20

だい か かんげいかい
第5課 歓迎会24

だい か きょうしつ
第6課 教室で28

だい か ひる はん た
第7課 お昼ご飯を食べる34

だい か としょかん
第8課 図書館で40

だい か びょうき とき
第9課 病気になった時44

だい か わか
第10課 お別れ48

だ い ぶ わ か や ま ま な わ か や ま あ そ
第2部 和歌山を学ぶ、和歌山で遊ぶ

ようこそ和歌山へ	54
1 世界遺産 紀伊山地の霊場と参詣道	56
2 古典文学・古典芸能 一和歌浦と道成寺一	58
3 最後の共和国 一根来衆と雑賀衆	60
4 将軍が育った和歌山城	62
5 和歌山の芸術家たち	64
6 和歌山の著名人	66
7 和歌山市のお祭り・行事	68
8 和歌山県のお祭り・行事	70
1~8の注	72
9 和歌山県観光マップ	76
10 温泉へ行こう!	78
11 和歌山の有名なものTOP10	80

キャンパスマップ&アクセス



- | | |
|----------------|------------------|
| ☺ レストラン・喫茶 | 💰 キャッシュサービス |
| 🏪 売店 | ♿ 多目的トイレ |
| 📖 書籍・雑誌 | 🚑 AED (自動体外除細動器) |
| 🏠 教護所 (保健センター) | 📶 Wi-Fiスポット |

- N1 北1号館 Bldg. North 1**
システム工学部 Faculty of Systems Engineering
- N2 北2号館 Bldg. North 2**
総合研究スペース
Integrated Research Space
クリエ Center for Collaborative Learning and Teaching
- N3 北3号館 Bldg. North 3**
システム工学部 Faculty of Systems Engineering
- N4 北4号館 Bldg. North 4**
産学連携イノベーションセンター
Center for Innovative and Joint Research
研究プロジェクト推進オフィス
Research Project Advancement Office
- N5 多目的グラウンド**
Multipurpose Ground
- N6 課外活動施設IV**
Extracurricular Activity Facilities IV
- N7 実験農場 Laboratory Farm**
- N8 多目的広場 Multipurpose Square**

- W1 西1号館 Bldg. West 1**
経済学部 Faculty of Economics
国際観光学研究センター Center for Tourism Research
- W2 西2号館 Bldg. West 2**
経済学部 Faculty of Economics
- W3 西3号館 Bldg. West 3**
経済学部 Faculty of Economics
- W4 西4号館 Bldg. West 4**
観光学部 Faculty of Tourism
- W5 西5号館 Bldg. West 5**
学生センター Student Center
学術情報センター Academic Information Center
データ・インテリジェンス教育研究部門
Data Intelligence Education and Research Division
図書館 University Library
紀州経済史文化史研究所
Institute of Kishu Economic and Cultural History
教養の森 Center for Human Enrichment
- W6 ふれあい会館 University Hall II**

E1 東1号館 Bldg. East 1

教養教育スペース Liberal Arts Education Lecture Space
国際連携部門 International Relations Division
キャリアセンター Career Center

E2 東2号館 Bldg. East 2

教育学部 Faculty of Education

E3 東3号館 Bldg. East 3

教育学部 Faculty of Education
教育・地域支援部門 Regional Education Support Division
食農総合研究教育センター Center for Food & Agriculture Research and Education
災害科学・レジリエンス共創センター Center for Disaster Science and Resilience Collaborative Development
生涯学習・リカレント教育推進室 Community Learning and Development Office

E4 東4号館 Bldg. East 4

教職大学院 Professional Graduate School of Education

E5 東5号館 Bldg. East 5

教育学部 Faculty of Education

E6 体育館・武道場 Gymnasium / Martial Arts Hall

E7 テニスコート Tennis Courts

E8 課外活動施設Ⅰ Extracurricular Activity Facilities I

E9 課外活動施設Ⅲ

Extracurricular Activity Facilities III

E10 弓道場 Archery Range

E11 球技コート Ball Game Courts

E12 小運動場 Small Playing Ground

E13 課外活動施設Ⅵ

Extracurricular Activity Facilities VI

E14 トレーニングルーム Training Room

S1 南1号館 Bldg. South 1

大学本部事務局 Administration Office
アドミッションオフィス Admissions Office
保健センター Health Support Center
障がい学生支援部門 Student Accessibility Support Room

S2 学生会館 University Hall

S3 栄谷会館 Sakaedani Hall

S4 陸上競技場 Athletic Field

S5 課外活動施設Ⅱ Extracurricular Activity Facilities II

S6 課外活動施設Ⅴ Extracurricular Activity Facilities V

S7 プール Swimming Pool

S8 学生寮 男子 Male Dormitory

S9 学生寮 女子 Female Dormitory

■ 電車でのアクセスマップ

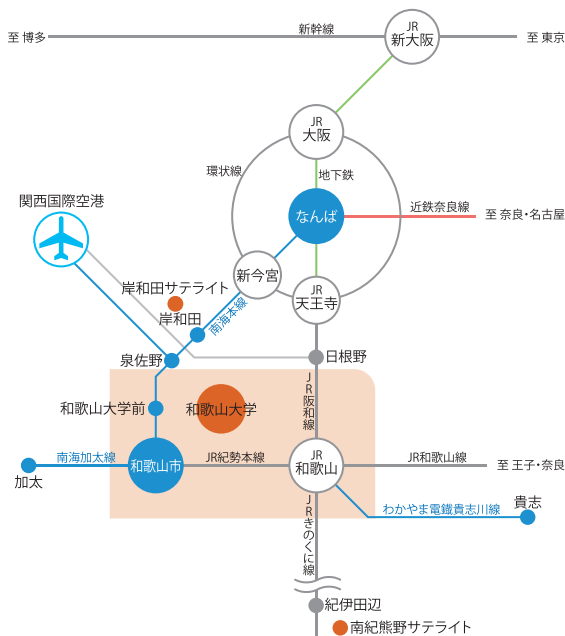

■ アクセスマップ



南海「和歌山大学前」駅から和歌山バスで約4分
南海「和歌山市」駅から和歌山バスで約20分
JR「和歌山」駅から和歌山バスで約30分

とうじょうじんぶつ しょうかい
登場人物の紹介



マイ

ベトナムの大学から交換留学
で和歌山大学にきたばかりの
グエン・ターン・マイ。



アラハム



ジャン



キム



ケイティー



わん
王



み
か
美香



ゆうと
優斗



さいか せんせい
雑賀先生



くまの せんせい
熊野先生



たかまつ
高松さん



わかやま
若山さん



だい ぶ
第 1 部

に ほん ご は な
日本語で話す



かい わ 会 話 ① に ほ ん の な か の わ か や ま
日本の中の和歌山



たか まつ
高 松：マイさん、ようこそ和歌山へ。飛行機は、どうだった？

マ イ：ありがとうございます。飛行機は、時間通りに到着しましたよ。途中、乱気流で、少し揺れて・・・

たか まつ
高 松：疲れたでしょう。食事は？機内食は、食べられた？

マ イ：ええ、日本の航空会社だったので、和食が少し入っていました。そして、関西空港で、これも買いました。「紀州の梅」って書いてあったので・・・「紀州」は、和歌山のことですよね。

たか まつ
高 松：ええ。そうですよ。関西空港からは、空港バスで来たの？

マ イ：ええ、思っていたより早くつきました。40分か50分ぐらいです。

たか まつ
高 松：そうですか。和歌山市は、近畿地方の中で、関西空港に一番近い県庁所在地なんですよ。今の時期は、桜が咲いていて、きれいだったでしょ。

マ イ：本当に、きれいでした。バスから桜の写真をたくさん撮りました。

たか まつ
高 松：ところで マイさん、半袖で寒くない？羽織るもの何か持ってる？

マ イ：いいえ、和歌山市は温暖だと聞いていたので。

たか まつ
高 松：確かに、近畿地方の中では南の方で、暖かいんだけど、でも、この時期は、日中も15℃から20℃ぐらいかな。何か羽織るものがあったほうがいいのかもしいね。

かいわ ② わ か や ま し わ か や ま だ い が く
会話 ② 和歌山市・和歌山大学

マ イ：すみません、おうかがいしたいことがあるんですが。

たかまつ 高 松：ええ、どんなことですか。

マ イ：^{にゅうがくしき} 入学式の場所はどこですか。

たかまつ 高 松：^{にゅうがくしき} 入学式の場所は、^{だいがく} 大学じゃないんです。^{にゅうがくしき} 入学式の詳しい説明は、^{せつめい} メールで^{れんらく} 連絡します。

マ イ：はい、ありがとうございます。それと、プレイスメントテストは、どこでありますか。

たかまつ 高 松：えーと、^{がくじゆつじようほう} 学術情報センターですね。^{がくじゆつじようほう} 学術情報センターは、^{としょかん} 図書館の^{ちか} 近くなんです。

このキャンパスマップを見てください。^{いま} 今、^{わたし} 私たちがいる^{こくさいこうりゆうか} 国際交流課は、この、^{ひがし} 東1号館ですね。^{ひがし} 東1号館を出て、^{みぎ} 右の方へ行くと、^{にし} 西5号館があります。ここに、^{としょかん} 図書館や^{がくじゆつじようほう} 学術情報センターがあるんです。

マ イ：ありがとうございます。^{だいがく} 大学の中は、^{なかに} 駐車場が多いんですね。

たかまつ 高 松：ええ、^{せんせい} 先生だけでなく、^{がくせい} 学生も^{かいせい} 3回生になると、^{くるま} 車で^{つうがく} 通学することができるんですよ。

マ イ：そうなんですか。^{わたし} 私は、^{めんきよ} 免許がないから、^{じてんしゃ} 自転車で^{つうがく} 通学しようと思うんですが、^{じてんしゃ} 自転車はどこにとめるんですか？

たかまつ 高 松：^{じてんしゃ} 自転車は、^{せいもん} 正門か^{きたもん} 北門の^{ちゆうりんじよう} 駐輪場にとめてください。^{がっこう} 学校の中は、^{なかに} 自転車に^の 乗れないんです。

マ イ：はい、わかりました。^{いろいろ} 色々とありがとうございました。これから、どうぞよろしく
^{ねが} お願いいたします。



よ 物の わかやまし ちり しぜん
読み物① 和歌山市の地理と自然

わかやまし わかやまじょう ちゆうしん さか じょうかまち わかやまじょう しゅうへん げんざい わかやまし
和歌山市は、和歌山城を中心に栄えた城下町です。この和歌山城の周辺が、現在の和歌山市
ちゆうしんぶ わかやましやくしよ ぎようせいきかん あつ しやくしよ まえ どうざい
中心部で、和歌山市役所をはじめとする行政機関が集まっています。市役所の前を、東西に
ひろ どうろ とお わかやまえき やく むす
広い道路が通って、JR和歌山駅までの約2キロを結びます。

わかやまし みどり ゆた わかやまし き わかやまし はな つつじで
和歌山市は、緑が豊かです。和歌山市の木は、くすのき、和歌山市の花は、つつじで、
わかやまじょう けん てんねんきねんぶつ してい がつ わかやまじょう
和歌山城には、県の天然記念物に指定されたくすのきがあり、また、5月になると、和歌山城
だけでなく、町のあちこちに植えられたつつじが、美しく咲き誇ります。

わかやまし にしがわ うみ めん とく なつ かいすいよく わかやまけんがい
和歌山市の西側は海に面しています。特に、夏は、海水浴やサーフィンをしに和歌山県外
からおお ひと おとず
からも多くの人を訪れます。

ひょうじゆんじしごせん くに ちいき じこく き きじゆん しごせん にほん どうけい ど
標準時子午線は、国や地域の時刻を決める基準になる子午線です。日本は、東経135度の
しごせん ひょうじゆんじしごせん にほん ひょうじゆんじしごせん き おお ひと ひょうごけん あかし おも
子午線が、標準時子午線です。日本で標準時子午線と聞くと、多くの人々が兵庫県明石市を思
う じつ わかやまし とも しま ひょうじゆんじしごせん とお にほんさいなんたん ち
い浮かべるのですが、実は、和歌山市の友ヶ島は、標準時子午線が通る日本最南端の地です。



和歌山城



つつじの花



磯ノ浦



友ヶ島の子午線塔

よ もの わ か やま だ い が く 読み物② 和歌山大学について

和歌山大学は、和歌山県にある唯一の国立大学です。和歌山大学は、1875年以来の長い歴史を持った和歌山師範学校と、1922年に創立された和歌山高等商業学校をルーツとする和歌山経済専門学校をあわせて、1949年に、学芸学部（現在の教育学部）と経済学部の2学部からなる新制大学としてスタートしました。現在は、システム工学部、観光学部を加えた4学部からなる国立大学として発展を遂げています。

それぞれの学部は大学院をもち、また、附属図書館、附属学校、さらに紀伊半島価値共創機関、クロスカル教育機構、国際イニシアティブ基幹など多くの附属機関があります。

2022年4月現在、学部生、大学院生、研究生などをあわせて、約3,967人の学生が学んでいます。留学生は、141人在籍しています。

留学生による案内video「キャンパス」



かいわ ① す ご ち
会話 ① 住み心地

ジャン: すみません、就職のエントリーシートを書くのでちょっとここ、貸してください。あっ、
 新入生ですか？

マイ: はい、マイです。ベトナムから来ました。よろしくお願いします。

ジャン: ジャンです。観光学部の3回生、よろしく。

マイ: ジャンさんは、もう、2年和歌山にいますね。和歌山市は、どんな所ですか。

ジャン: うーん、静かでのんびりした所で、海と山があって、自然に囲まれているって感じ
 かな。四季があるけど、冬はそんなに寒くないかな。あっ、そうだ、1月か2月に、
 何日か雪が降るよ。去年、ベトナムのクラスメートが、雪を見たことがないって言って、
 たくさん写真を撮ってた。

マイ: 雪ですか。楽しみです。私もまだ雪を見たことがないから。

ジャン: でも、ちょっと残念なのは、夜、お店やレストランの閉まる時間が、早いところ。ぼくは、
 もう慣れたけど、最初はびっくりした。

マイ: なるほど、まさに「住めば都」ですね。あっ、そろそろ、寮長さんに寮の部屋の鍵
 をもらう時間だ。ジャンさん、色々教えてくれてありがとうございました。



かいわ かい 2 か もの 買い物

ケイティ：マイさん、初めまして。寮長のケイティです。

マ イ：初めまして。どうぞよろしくお願ひします。

ケイティ：はい、これがマイさんの部屋の鍵ですよ。わからないことがあったら、いつでも聞いてね。



マ イ：ありがとうございます。あっ、じゃあ、早速ですが・・・

ケイティ：うん、何？

マ イ：食べ物とか、バスルームで使う物とかを買いたいんですが、どこで買ったらいですか。

ケイティ：そうねえ・・・和歌山大学前駅は、わかるよね。そこに大きいスーパーがあるから、そこへ行ったら、食べ物も生活に必要な物も、ほとんど買えるよ。それから、コンビニも近くにあるから、食べ物や飲み物などは、そこでも買えるかな。

マ イ：はい、わかりました。

ケイティ：布団やシーツはあるの？

マ イ：ええ、それは、もう買ってあるんです。あと、何か羽織るものも買いたいんです。

ケイティ：明日でもよければ、モールとディスカウントストアへ買い物に行くんだけど、一緒に行かない？ 靴と友だちの誕生日のプレゼントを買おうと思っいて。

マ イ：ありがとうございます。お願いします。他にも、色々、えーと、食器、包丁、まな板などキッチンで使う物も買いたいと思っいてるんです。

ケイティ：うん、わかった。じゃ、明日、一緒に行こう。いい物が、安く見つかるといいね。

マ イ：よろしくお願ひします。

よ もの 読み物① 住環境を整える

がくせいりょう へ や はい すいどう でんき つか じょうたい
学生寮では、部屋に入ったらすぐにガス、水道、電気が使える状態になっています。でも
たいきよ じぶん てつづき す ひつよう
退去するときは、自分で手続きを済ませる必要があります。

じぶん でんき つか じょうたい
自分でアパートを借りる場合は、すべての手続きを自分でします。和歌山市に住む場合、
すいどう わかやまし すいどうりょうきん でんわ しょうかいし てつづき でんき
水道は、和歌山市水道料金センターに電話をして、使用開始の手続きをします。電気は、
わかやまし ない かんさいでんりょく ねんらく てつづき とし
和歌山市内なら関西電力に連絡します。インターネットでも手続きができます。ガスは、都市
ガスとプロパンガスがあるので、不動産屋で、アパートの契約をするときに確認して、手続
きをします。Wi-Fiは、アパートによって使えるところと使えないところがあります。使えな
い場合は、自分で契約をする必要があります。

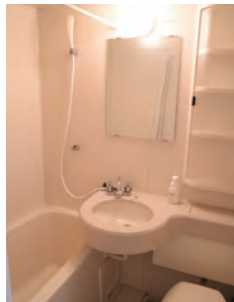
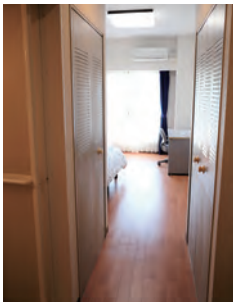

撮影場所 : グリーンプラネットハウス

よ もの わだいせい か もの い ばしよ 読み物② 和生がよく買い物に行く場所

和歌山大学前駅には、イオンモール和歌山というショッピングモールがあります。AEONは、皆さんの国にも出店しているかもしれません。服、かばん、靴、家具、薬などの店やスーパーマーケットがあるので、生活に必要な物はほとんどここで、買うことができます。それ以外にも、映画館、ヨガスタジオ、書店、家電量販店、100円ショップ、レストランやフードコート、クリーニング屋、そして、輸入食品を取り扱っているお店も入っています。和歌山大学から少し離れたところに、ディスカウントストアのMEGAドン・キホーテ和歌山次郎丸店があります。ここも、和歌山大学の学生がよく買い物に行く所です。

和歌山大学の中に、生協（和歌山大学消費生活協同組合）があります。教科書、文房具用品、就職活動のための履歴書、食べ物や飲み物などが売られています。また、キャンパス内のコピー機で使うコピーカードもここで売っています。

和歌山大学の付近には、ほかにも、コンビニ、スーパーマーケット、ドラッグストア、ホームセンターなどが、比較的たくさんあり、日常生活に必要な買い物をするには便利な所です。



イオンモール和歌山



MEGAドン・キホーテ和歌山次郎丸店



生協

かいわ ① 留学支援に関する手続き



マ イ：こんにちは。

たか まつ 高 松：あ、マイさん、こんにちは。日本の生活はどうか。時差ボケしていませんか。

マ イ：はい、大丈夫です。

たか まつ 高 松：安心しました。国際交流課は、朝9時から午後5時まで開いています。ビザのことや、チューターのことなど、わからないことがあったら、ここに来てください。大事なお知らせは、メールを流して連絡しますので、メールを必ずチェックしてください。

わん 王：すみません。システム工学部に入学した王です。僕も留学生なんです。

たか まつ 高 松：王さんは、交換留学生ではないので、システム工学部の学部系からもメールが来ますよ。気を付けてチェックしてください。学部生は、奨学金に応募できますから、メールは必ずチェックしてくださいね。他にも、わからないことがあれば、こちらに来てください。

わん 王：わかりました。ありがとうございます。

マ イ：高松さん、ありがとうございます。わからないことがまた出てくると思いますので、これから1年間よろしくお願ひします。

かいわ ② いの へや か 会話② お祈りの部屋を借りる

アラハム：^{たかまつ}高松さん、おはようございます。

高松：^{たかまつ}あら、アラハムさん、おはようございます。^{ほや}早いんですね。どうしたのですか。

アラハム：^{いの へや}お祈りの部屋があるというメールがきました。^{へや つか}部屋を使いたいのですが。

高松：^{いの へや}お祈りの部屋は、^{こうがくぶ かい}システム工学部の1階にあります。^{へや つか つか}部屋を使う時は、カードキー
^{ひつよう}が必要です。これがカードキーです。

アラハム：^{まいかい か}このカードキーは、毎回、借りに来るのですか。

高松：^{ひとり}いいえ、一人につき1枚渡します。^{まいわた ねん}1年ごとに更新しなければなりません。アラハム
さんは、^{せいふ はん}政府派遣の留学生ですから、^{まいとしこうしん}毎年更新して、^{きこく}帰国するとき返してくだ
さい。なくさないでくださいね。

アラハム：^{はい}はい、わかりました。ありがとうございます。



よ 読み物① 国際交流課の窓口での相談

国際交流課は、東1号館の1階にあります。住居のこと、奨学金のこと、各種証明書のこと、病気やけがをしたときどうしたらいいかなどについて聞くことができます。

■ 保険

留学生が入らなければならない保険があります。国民健康保険、学研災付帯賠償責任保険、インバウンド保険です。保険は大変重要ですので、国際交流課に問い合わせてください。

■ 在留資格

在留資格がないと日本に来ることができません。人によって在留資格の期限は異なります。更新や変更をしなければならないときは、国際交流課に来てください。

■ チューター制度

日本人学生がみなさんのチューターになって、いろいろと相談にのってくれます。正規留学生が対象です。チューターが必要な人は指導教員に相談してください。

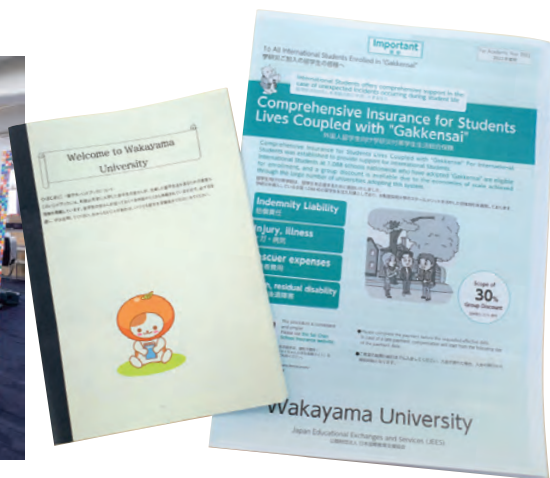

留学生ハンドブック

よ もの 読み物② 国際交流課でできること

■お祈りの部屋

システム工学部1階に、「お祈りの部屋」があります。必要な人は誰でも、その部屋を使えます。ただし、使う時には、カードキーが必要です。国際交流課に来て、カードキーを借りてください。カードキーは1年ごとに更新しなければなりません。学部生や院生は、卒業するときに、カードキーを国際交流課に返してください。交換留学生や日研生は帰国するときに返してください。カードキーがないと、「お祈りの部屋」に入れませんので、絶対にカードキーをなくさないでください。

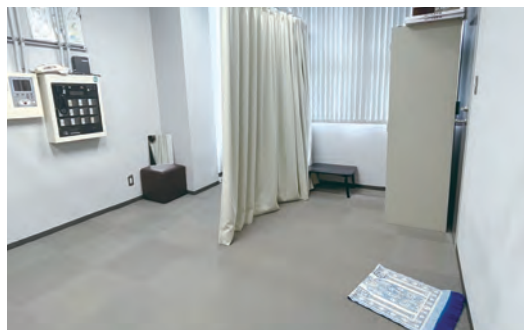
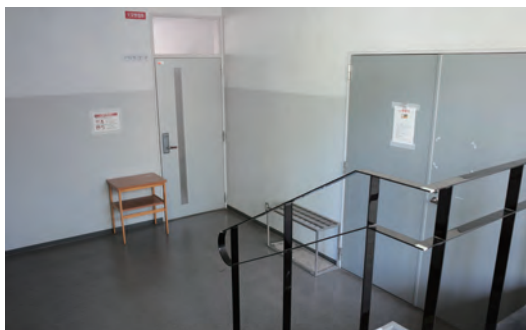

■多言語サロン

「多言語サロン」というのは、皆さんが自分の国の言葉を、日本人学生や他の留学生に教えてあげて、交流をするサロンのことです。皆さんの授業のない時間に行っています。ぜひ、皆さんも先生になって、自分の国の言葉を教えてみましょう。



かいわ ① くまのきょうじゅ けんぎゅうしつ
会話① 熊野教授の研究室 (1)



(ノック)

くま の
熊 野：どうぞ。

たかまつ へや はい
(高松さんとマイが部屋に入る)

たか まつ しつれい こくさいこうりゅうか たかまつ こうかんりゅうがくせい
高 松：失礼します。国際交流課の高松です。交換留学生のマイさんをお連れしました。

マ イ：こんにちは。ベトナムから来ましたグエン・ターン・マイともうします。

くま の
熊 野：はじめまして。熊野です。

たか まつ くまのせんせい しどうきょういん
高 松：マイさん、こちらの熊野先生が、あなたの指導教員になってくださいます。

くま の
熊 野：マイさんは、いつ和歌山へ来ましたか。

マ イ：2日に来ました。今、学生寮に住んでいます。

くま の
熊 野：生活の方は、落ちつきましたか。

マ イ：はい、大丈夫です。わからないことは、先輩に教えてもらいます。

くま の
熊 野：そうですか。それはいいですね。

たか まつ せんせい ねが わたし しつれい
高 松：すみません、先生、それではよろしくお願ひします。私はこれで失礼します。

くま の
熊 野：ご苦労様でした。

かいわ ② くまのきょうじゆ けんきゆうしつ 会話 熊野教授の研究室 (2)

くまの熊野: さて、前もって、あなたの書類を読みました。ベトナムの大学では、日本語を専攻しているんですね。こちらでも、日本語を中心に勉強する予定ですね。

マイ: はい。日本語と日本の文化を勉強したいと思っています。

くまの熊野: わかりました。オリエンテーションで説明があったと思いますが、和歌山大学での科目は、大きく二つに分かれています。一つは、全学部の学生向けの教養科目で、もう一つは、それぞれの学部で開設されている専門科目です。あなたは、まず、「日本語」の科目を履修しなければなりませんね。

マイ: はい。私は、日本語の科目をたくさんとりたいです。

くまの熊野: それでは、実際に、一週間の時間割を組みましょう。日本語はプレイスメントテストを受けるのですね。あなたが受講するクラスがわかったら、この用紙に科目名を書いてください。すべての科目名を書いたら、また、研究室に来てください。サインをします。

マイ: はい、わかりました。ありがとうございます。

くまの熊野: 何かわからないことがあったら、メールください。もちろん、研究室に来てもいいのですが、不在の時もあるので、まず、メールください。

マイ: はい、ありがとうございます。科目名を書いたら、先生にメールします。そして、サインを頂きに研究室に来ますので、よろしくお願いします。

くまの熊野: これから頑張ってくださいね。勉強も一生懸命して、また、和歌山でたくさんのごとを体験してください。



よ もの わ か やまだいがく がくぶ 読み物① 和歌山大学の学部について

わかやまだいがく きょういんがくぶ けいざいがくぶ こうがくぶ かんこうがくぶ がくぶ
和歌山大学には、教育学部、経済学部、システム工学部、観光学部の4学部があり、それぞ
れがくぶ けんきゅうか だいがくいん ゆう こうがくぶ かんこうがくぶ はかせかてい
れの学部は研究科（大学院）を有しています。システム工学部と観光学部には、博士課程が
あります。

きょういんがくぶ がっこうきょういんようせい かてい せい しょうがっこう ちゅうがっこう こうこう きょういん めざ
教育学部は、学校教員養成課程3コース制で、小学校・中学校・高校などの教員を目指す
がくせい まな けいざいがくぶ がっか せい けいざいがく けいざいがく
学生が学んでいます。経済学部は、1学科5プログラム制で、経済学や経営学だけでなく、
かいけいがく じょうほうがく ほうりつがく はぼひろ せんもんぶん や まな こうがくぶ がっか
会計学、情報学、法学など幅広い専門分野を学びます。システム工学部は、1学科10メジ
ャー/ダブルメジャー制で、複数の研究教育領域（メジャー）を学修する先進的な学部です。

ねん かんこうがくぶ がっか せい かんこうけいえい ちいきさいせい かんこう
2016年にできた観光学部は、1学科3コース制で、観光経営コース、地域再生コース、観光
ぶんか
文化コースがあります。



教育学部



経済学部



システム工学部



観光学部

よ もの 読み物② 留学生の種類について

留学生は、私費留学生、国費留学生、交換留学生、政府派遣留学生などに分けられます。

学部生というのは、4年間在籍して学士を取得します。大学院生は、2年間在籍して修士を取得します。システム工学部と観光学部は博士課程を有しています。研究生というのは、入学する前の1年間を指導教員のもとで勉強する学生のことです。学部の研究生と大学院の研究生があります

日本語・日本文化研修留学生は国費留学生で、1年間和歌山大学で日本語と日本文化を学び、帰国後は、学んだことを自国で紹介する重要な役目を担った学生です。

交換留学生は、協定大学から1年間あるいは半年間、和歌山大学で学ぶ学生です。

留学生の種類は様々ですが、皆さん、それぞれ目的や夢を持って和歌山大学に留学し、それぞれが決めたゴールに向かって頑張っています。

留学生の種類

- 私費留学生（学部生／大学院生／研究生）
- 国費留学生（学部生／大学院生／日本語・日本文化研修留学生／教員研修留学生）
- 交換留学生
- 政府派遣留学生（マレーシア）
- ツイニングプログラム（モンゴル、ベトナム）

指導教員

指導教員は、留学生の学習について、指導してくれる教員です。学部生や院生は、専攻する内容に応じて、所属の学部が決めます。日本語・日本文化研修留学生と交換留学生は、日本学教育研究センターが決めます。

かいわ じ こしょうかい
会話① 自己紹介



マイ: ^{ひと}たくさん人がいますね。とてもにぎやかですね。

ジャン: ^{かんげいかい}そうですね。それに、この歓迎会は、^{りゅうがくせい}留学生が^{みんぞくいしょう}民族衣装を着てくるので、とてもはなやかですよ。

司会: ^{し かい}それでは、^{じかん}時間になりましたので、^{しんにゆうりゆうがくせい}新入留学生の^{かんげいかい}歓迎会を^{はじめたい}始めたいと思います。

^{じこしょうかい}自己紹介が^{はじめ}始まる)

ジャン: ^{じこしょうかい}あ、マイさんの自己紹介の番ですよ。

マイ: うわあ、ドキドキします。

司会: ^{し かい}それでは、^{つぎ}次、^{こうかんりゆうがくせい}ベトナムからの交換留学生のマイさん、^{ねが}お願いします。

王: ^{わん}頑張^{がんば}って!

マイ: ^{わたし}みなさん、こんにちは。私は、^{こうかんりゆうがくせい}ベトナムの交換留学生、^{もう}マイと^{せんしゅうにほん}申します。先週日本に^き来たばかりです。わからないことがたくさんあります。みなさん、^{おし}また教えてください。将来は、^{しょうらい}日本語の^{にほんご}先生^{せんせい}になりたいと思っています。^{ねが}頑張りますので、よろしく^{ねが}お願いします。

司会: ^{し かい}ありがとうございます。それでは、^{つぎ}次は……

かいわ にかいわにほんじんがくせい かいわ
会話② 日本人学生との会話

ゆう と 優斗: マイさん、自己紹介、めっちゃ、よかったです。

マ イ: めっちゃ?

ゆう と 優斗: 「めっちゃ」って、「とても」ってこと。

マ イ: ありがとうございます。日本語は、難しいですね。

わたしは、「とても、大変、すごく」は知っていますが、「めっちゃ」は初めて聞きました。

ゆう と 優斗: そうなん? すぐになれてくるよ。

マ イ: そうなん?

ゆう と 優斗: あ、ごめん、「そうなん」は「そうなんですか」を短く言ったんだ。

マ イ: なんだか、勉強した日本語とは違う言葉がたくさんあります。

フー、これから頑張ります!

留学生による案内video「友達」



よ もの じ こしょうかい
読み物① 自己紹介

パーティでは、「乾杯」をした後、飲んだり食べたりします。乾杯をするまでは、飲んだり食べたりしてはいけません。そして、乾杯の前後にスピーチがあります。例えば、大学の歓迎会では、最初の挨拶があります。それから、みんなで飲んだり食べたりしながら、お話をします。途中で、自己紹介や、ゲームなどをして、最後にまた、閉会の挨拶があり、会は終わります。留学生のみなさんは、いろんな場で、自己紹介をすることがたくさんありますので、ユーモアのまじった自己紹介ができるよう、準備しておくといよいでしょう。



よ もの わ か やま べん 読み物② 和歌山弁

きょうとふ おおさかふ ひょうごけん しがけん ならけん わかやまけん かんさいちほう よ なか
京都府、大阪府、兵庫県、滋賀県、奈良県、和歌山県は「関西地方」と呼ばれ、その中で
つか ほうげん かんさいべん
使われている方言を「関西弁」といいます。「ありがとう」→「おおきに」、「だめ」→「あかん」、
い
「行かない」を「行かへん」などは、みなさん聞いたことがあるのではないのでしょうか。

ですが、じっさい かんさいべん い ちほう い かなた かわ わかやま
実際「関西弁」と言っても、地方によって言い方が変わります。和歌山にも
わかやまべん わかやまべん とく ごび とくちようてき
和歌山弁があります。和歌山弁は特に語尾が特徴的です。

たと かんさいべん い おお
例えば、「できない」。これは関西弁では「できへん」と言われることが多いですが、
わかやま つか い
和歌山では「できやん」と「やん」を使います。「行きましょう」を「行こら」と「ら」を
つか い かなた どうし かつよう しかた ごび
使った言い方もあります。動詞の活用の仕方は「行こう→ら」です。また語尾だけでなく、
わかやまべんどくとく ことば たと きょう きょう じてんしゃ
和歌山弁独特の言葉もあります。例えば「今日」→「今日は」（「は (wa)」がつく）、「(自転車)を
お じてんしゃ
押していく」→「(自転車)をついていく」などです。

さいきん つか わかやまべん ふ わかやま あいだ わかやま
最近では使われなくなった和歌山弁も増えてきましたが、ぜひ和歌山にいる間に、和歌山
ひと はなし わかやまべん まな もんだい きょう かえ
の人とたくさん話して和歌山弁を学んでください。ではここで問題です。「今日は、もう帰り
ましょう。」わかやまべん い かなた
和歌山弁にするとどんな言い方になるでしょうか。(答えはこのページの一番外)



こた きょう かえ
答え：「今日はは、もう帰ろら。」

かいわ ① にほんご じゅぎょう う
会話 ① 日本語の授業を受ける

ケイティ：あ、マイさん！こっちこっち！！

マイ：ケイティさん、早いんですね。お昼ごはんはもう食べたんですか？
私は学生食堂が混んでいたのので少し遅くなりました。

ケイティ：たしか、お昼休みは、12時20分から1時10分でしたよね。私は今日お弁当を持ってきて教室で食べました。宿題もやっておきたかったし。

マイ：あー！宿題、すっかり忘れてました！！

ケイティ：まだ少し時間あるから、今から頑張れば間に合うよ。

マイ：はい、頑張ります！えーっと、確か文法のプリントでしたよね…。あっ、あった。あれ？もう終わってる。そうか、昨日の夜、勉強したんだった。

ケイティ：もう、びっくりさせないで～。そういえば、雑賀先生、今日の授業で口頭テストをするって言ってたよね。

マイ：はい、言ってました。今から一緒に練習しませんか？

ケイティ：うん、そうしよう。

留学生による案内video「授業」



かいわ ② にほんぶんか じゆぎよう う 会話② 日本文化の授業を受ける

マイ：美香ちゃん、おはよう。

美香：あ、マイさん。おはよう。

キム：今日は、能についての講義だね。楽しみ。

マイ：先週の歌舞伎の授業は面白かったよね。隈取り…でしたっけ？あんなにいろいろな種類があるって知らなかった。

キム：あと、「見得」だけ？歌舞伎役者って本当にすごいよね。本物の歌舞伎が見たくなった。

美香：なんば駅の近くの「大阪新歌舞伎座」では歌舞伎が見られるそうだよ。今度みんなと一緒に歌舞伎を見に行ってみない？

マイ：いいね！ぜひ、行こうよ。

キム：そういえば、みんなは能って見たことある？

マイ：私はまだ見たことがない。雑誌の記事で読んだことはあるけど…。

美香：私は、以前、日前宮と和歌浦で薪能を見たことがあるだけ。

優斗：美香さんはすごいね。僕は、テレビで見たことあるけど、実際には見たことがない。

キム：へえ。日本人でもあまり能を見ないんだね。

美香：あ、雑賀先生がいらっしやった。

雑賀：みなさん、おはようございます。今日は、能について勉強します。

日本語は少し難しいですが、がんばりましょう。



よもの読み物① わかやまだいがく にほんご 和歌山大学カレンダーと日本語クラス

■和歌山大学カレンダー

わかやまだいがく じゆぎょう がつ はじ
和歌山大学の授業は4月に始まります。スケジュールは、セメスター制とクォーター制の2つがありますが、日本語クラスはすべてセメスター制で、前期と後期に分かれます。前期は4月～9月、後期は10月～翌年3月までです。夏休みは8月～9月、冬休みは12月末～1月初め、春休みは2月中旬～3月までです。

わかやまだいがく じかんわり い か
和歌山大学の時間割は以下のようになっています。

- 1限 9:10～10:40
- 2限 10:50～12:20
- お昼休み—
- 3限 13:10～14:40
- 4限 14:50～16:20
- 5限 16:30～18:00

わかやまだいがく けいさい
また、和歌山大学のホームページに詳しいスケジュールが掲載されています。

がくねんれき じゆぎょうけいかく
「学年暦・授業計画」 <https://www.wakayama-u.ac.jp/scnter/basic/calendar/>

学期	日	月	年	期	日	1	2	3	4	5	6	7	8	9	10	11	12	13	14	15	16	17	18	19	20	21	22	23	24	25	26	27	28	29	30	31																										
4月	1	2	3	4	5	6	7	8	9	10	11	12	13	14	15	16	17	18	19	20	21	22	23	24	25	26	27	28	29	30	31	1	2	3	4	5	6	7	8	9	10	11	12	13	14	15	16	17	18	19	20	21	22	23	24	25	26	27	28	29	30	31
	1	2	3	4	5	6	7	8	9	10	11	12	13	14	15	16	17	18	19	20	21	22	23	24	25	26	27	28	29	30	31	1	2	3	4	5	6	7	8	9	10	11	12	13	14	15	16	17	18	19	20	21	22	23	24	25	26	27	28	29	30	31
	1	2	3	4	5	6	7	8	9	10	11	12	13	14	15	16	17	18	19	20	21	22	23	24	25	26	27	28	29	30	31	1	2	3	4	5	6	7	8	9	10	11	12	13	14	15	16	17	18	19	20	21	22	23	24	25	26	27	28	29	30	31
	1	2	3	4	5	6	7	8	9	10	11	12	13	14	15	16	17	18	19	20	21	22	23	24	25	26	27	28	29	30	31	1	2	3	4	5	6	7	8	9	10	11	12	13	14	15	16	17	18	19	20	21	22	23	24	25	26	27	28	29	30	31
	1	2	3	4	5	6	7	8	9	10	11	12	13	14	15	16	17	18	19	20	21	22	23	24	25	26	27	28	29	30	31	1	2	3	4	5	6	7	8	9	10	11	12	13	14	15	16	17	18	19	20	21	22	23	24	25	26	27	28	29	30	31
	1	2	3	4	5	6	7	8	9	10	11	12	13	14	15	16	17	18	19	20	21	22	23	24	25	26	27	28	29	30	31	1	2	3	4	5	6	7	8	9	10	11	12	13	14	15	16	17	18	19	20	21	22	23	24	25	26	27	28	29	30	31
	1	2	3	4	5	6	7	8	9	10	11	12	13	14	15	16	17	18	19	20	21	22	23	24	25	26	27	28	29	30	31	1	2	3	4	5	6	7	8	9	10	11	12	13	14	15	16	17	18	19	20	21	22	23	24	25	26	27	28	29	30	31
	1	2	3	4	5	6	7	8	9	10	11	12	13	14	15	16	17	18	19	20	21	22	23	24	25	26	27	28	29	30	31	1	2	3	4	5	6	7	8	9	10	11	12	13	14	15	16	17	18	19	20	21	22	23	24	25	26	27	28	29	30	31
	1	2	3	4	5	6	7	8	9	10	11	12	13	14	15	16	17	18	19	20	21	22	23	24	25	26	27	28	29	30	31	1	2	3	4	5	6	7	8	9	10	11	12	13	14	15	16	17	18	19	20	21	22	23	24	25	26	27	28	29	30	31
	1	2	3	4	5	6	7	8	9	10	11	12	13	14	15	16	17	18	19	20	21	22	23	24	25	26	27	28	29	30	31	1	2	3	4	5	6	7	8	9	10	11	12	13	14	15	16	17	18	19	20	21	22	23	24	25	26	27	28	29	30	31
	1	2	3	4	5	6	7	8	9	10	11	12	13	14	15	16	17	18	19	20	21	22	23	24	25	26	27	28	29	30	31	1	2	3	4	5	6	7	8	9	10	11	12	13	14	15	16	17	18	19	20	21	22	23	24	25	26	27	28	29	30	31

令和4年度(2022年)学年暦・授業計画

日本語クラス

日本語クラスは、「日本語系科目」と「日本事情・日本文化系科目」に分かれています。

「日本語系科目」は、初級、中級、上級の3つのレベルがあり、履修登録の前にプレースメントテストを実施して、クラス分けをしています。「日本事情・日本文化系科目」には、「日本事情」「日本文化とビジネス日本語」「日本文化入門」「日本語・日本文化研究」「アカデミック・ライティング」「アカデミック・プレゼンテーション」「外国語としての日本語を学ぶ」などがあります。日本語クラスは、火曜日～金曜日の2限～4限の間に行われています。

日本語クラスの情報は、日本学教育研究センターのWEBページにも詳しく載っていますので、

興味のある方はチェックしてみてください。

「日本語教育のページ」<https://www.wakayama-u.ac.jp/cjs/japaneselanguage/index.html>

2022日本語クラス時間割

2022年前期 時間割		2022.04				
	月	火	水	木	金	
1 9:10~ 10:40					日本文化入門A (松下)	
2 10:50~ 12:20		日本語上級A (長友)	日本語中級A (松下)	日本語上級C (藤永)	日本語中級C (長友)	
3 13:10~ 14:40		日本語上級B (中野)	日本語中級B (松下)	日本語上級D (嶋本)	日本語中級D (松下)	
4 14:50~ 16:20		日本事情 (長友)	日本文化とビジネス日本語A (南方)	日本語教育演習A (松下)	日本語文化研究A (長友)	



2022年後期 時間割		2022.04				
	月	火	水	木	金	
1 9:10~ 10:40					日本文化入門K (松下)	
2 10:50~ 12:20		日本語上級K (長友)	日本語中級K (松下)	日本語上級M (藤永)	日本語中級M (長友)	
3 13:10~ 14:40		日本語上級L (松下)	日本語中級L (長友)	日本語上級N (嶋本)	日本語中級N (松下)	
4 14:50~ 16:20		日本語文化研究K (長友)	外国語としての日本語を学ぶ (嶋本)	アカデミック・プレゼンテーション (松下)	日本語教育演習B (松下)	



よ もの にほんごきょういく かん 読み物② 日本語教育に関するイベント

日本語教育に関するイベントは、作文コンクールやスピーチコンテストがあります。その他にも「日本事情」「日本文化入門」「日本語・日本文化研究」などで、課外授業や研究発表など、様々な活動をしています。また、海外の大学で日本語を学んでいる学生とのオンライン交流会も定期的に開催しています。

留学生による作文コンクール

前期7月に「留学生による作文コンクール」があります。2008年から毎年行われています。作文のテーマは、「留学生から見た和歌山・日本・母国」で、毎年多くの応募があります。8月に学長室で表彰式が行われ、優秀者にはメダルと賞状が付与されます。これまで受賞した作文は、日本学教育研究センターのWEBページで読むことができます。

「留学生による作文コンクール」

<https://www.wakayama-u.ac.jp/cjs/data/sakubun/index.html>



にほんご
日本語スピーチコンテスト

後期12月には、「学長杯 留学生による日本語スピーチコンテスト」があります。2002年から毎年行われています。和歌山大学の留学生だけでなく、和歌山県内の高等教育機関(大学、高等専門学校、日本語学校、専門学校)に在籍している留学生も応募できます。また、2020年と2021年はオンライン (Zoom) 形式での開催となり、海外協定校に在籍している学生も参加しました。



かい わ だい がく かい かん がく しょく い
会話 ① 大学会館 (学食) へ行く

み か ひる
美 香 : お昼ね…。

マ イ み か ひる はん
マイ : 美香さん、お昼ご飯は、どうしますか。

み か がく しょく い いっしょ い
美 香 : 学食に行くけど、マイさんも一緒に行く？

マ イ : ガクショク？

み か がく しょく がく せい しょく どう
美 香 : ああ、「学食」は「学生食堂」のことよ。

マ イ : ああ、わかりました。まだ行ったことが
ないの、行ってみたいです。

み か わん いっしょ い
美 香 : 王さんは？一緒に行く？

わん きょう だい がく ちか べん どう か とも だち いっしょ そと た
王 : ぼくは今日、大学の近くのコンビニでお弁当買ってきたから、友達と一緒に外で食
べるよ。天気もいいし。

み か りょう かい だい がく かい かん がく しょく いち ぽん おお ね だん やす きょう
美 香 : 了解。じゃ、マイさん、大学会館の学食が一番大きくて値段も安いから、今日はそ
こへ行こう。

だい がく かい かん
(大学会館のロビーで)

み か だい がく かい かん ひだり せい きょう ほん ぶん ぼう ぐ た もの う
美 香 : ここが大学会館よ。左が「生協」といって、本や文房具や食べ物なんか売って
る売店よ。教科書もそこで買えるよ。

マ イ ぎん こう ゆう びん きょく
マイ : そうなんです。あつ、銀行や郵便局のATM (Automatic Teller Machine) もあるん
です。

み か せん もん てん か べん どう う
美 香 : うん。で、こっちの「テイクアウト専門店」って書いてあるところがお弁当の売り
場。そっちが学食で、その隣がラウンジだよ。

じ かん ひる はん か
時間がなくて、お昼ご飯を買いたいときは、
「生協」や「テイクアウト専門店」でお弁当
やパンを買えばいいよ。

マ イ : わかりました。



かいわ ② がくしょく りよう 会話② 学食を利用する

マ イ：学食、混んでいますね…。

み 香：今はお昼休みだからね。でもセルフサービスだから、そんなに時間はかからないよ。はい、そこのトレイとって。

マ イ：(トレイを取る)

み 香：で、何を食べる？ご飯とおかずは左側、丼やめん類は右側だよ。

マ イ：丼って何ですか。

み 香：ご飯の上におかずをのせた物よ。いくつか種類があるけど。

マ イ：ああ。じゃあ、私、今日はごはんとおかずにします。

み 香：じゃ、左側に並んで、好きなもの選んでトレイにのせてね。私は、今日、ラーメンにするから右側に行くね。向こうのレジでお金払うのよ。

マ イ：わかりました。

(テーブルで食べながら)

マ イ：お昼は、ここで食べるか、さっきの売店で買うか、どちらかなんですか。

み 香：他の学食に行くときもあるよ。学生センターの近くにGENKI食堂とレストラン・フールがあるし、図書館の隣にニューヤマザキデイリーストアというコンビニがあって、パンやお弁当が買えるよ。

マ イ：そうなんですネ。



だい 7 課 ひる はん た
第7課 お昼ご飯を食べる

よ もの わかやまだいがく
読み物① 和歌山大学のランチスポット

しょくどう
■ 食堂

だいちしょくどう せき だいがくかいかん
第一食堂 (400席) / 大学会館 [11:00~20:00]

わ ださいだい しょくどう ふ だん さいぎょう ふかつご ゆうしょく た
和最大の食堂！普段は20:00まで営業しており、部活後に夕食も食べられます。

てん き よ ひ せき
天気の良い日はテラス席もおすすめ！

しょくどう せき にし ごうかん
GENKI食堂 (140席) / 西6号館 [11:00~14:00]

こうがくぶがわ しょくどう う
システム工学部側にある食堂。アイスクリームも売っています！

せき にし ごうかん
フルール (60席) / 西6号館 [11:00~14:00]

ゆいっつ
キャンパスでの唯一のレストラン！ボリュームもたっぷり！

べんとうはんばい
11:30からは弁当販売もしています。

留学生による案内video「学生食堂」



ほいてん 売店

せいきょう だいがくかいかん
生協／大学会館 [9:00～15:30]

ぱん・おにぎり・お弁当、飲み物などを販売。

しょせき ぶんぼうぐ はんばい がくせい つよ みかた
書籍や文房具なども販売する学生の強い味方。

せんもんてん だいがくかいかん
テイクアウト専門店／大学会館 [12:00～13:00]

ねん ぱんとう はんばい
2022年オープン。お弁当を販売。イートインスペースもあります。

にゅーやまざきでいりすとあ にし ごうかん
ニューヤマザキデイリーストア／西5号館 [9:00～17:00]

ねん や い
2019年オープン。焼きたてパンや淹れたてコーヒーなどがオススメ！

となり あ
隣にイートインスペース有り。

ひがし ごうかん ひがし ごうかん あいだ う き し だいしゅうりょう
キャンパス デリ／東1号館と東2号館の間 [11:30～売り切れ次第終了]

ひ が ぱんとう はんばい じゅぎょう び ちよう だ れつ
日替わりでお弁当を販売するキッチンカー。授業日は長蛇の列。



ニューヤマザキデイリーストア



生協



テイクアウト専門店



ニューヤマザキデイリーストア



キャンパス デリ

よ もの だいがくかいかん
読み物② 大学会館

だいがくかいかん がくない いちばんおお がくしよく せいきよう ばいてん ぎんこう ゆうびんきょく
大学会館には、学内で一番大きい学食や生協（売店）、銀行や郵便局などのATMがあります。

しょうめいしやしんき ていしゆつしるい ひつよう しょうめいしやしん と
また証明写真機もあるので、提出書類などに必要な証明写真をここで撮ることもできます。

せいきよう しょくりようひん ほん ぶんぼうぐ う きょうかしよ か せいきよう
生協には、食料品、本、文房具などが売っています。みなさんが教科書を買うときもこの生協
ちゆうもん ない ひつよう
で注文できます。またキャンパス内などでコピーしたいときに必要な「コピーカード」もこ
こで買うことができます。



大学会館



大学会館ロビー



ふれあい会館

わかやまだいがく がくしょく
和歌山大学 学食メニュー

しょうどう
■ 食堂メニュー ■

だいいちしょうどう
第一食堂



フルール



しょうどう
GENKI食堂



ばいてん
■ 売店メニュー ■

キャンパス
デリ



フルール



かいわ ① ほん けんさく か けんさく か へんきやくほうほう えんちようほうほう き
会話 ① 本を検索して借りる (検索する→借りる→返却方法、延長方法を聞く)



マ イ：あのう、すみません。日本語の方言に関する本を探したいんですが、どうやって探したらいいですか。

し しょ 書：あちらの蔵書検索用のパソコンを使ってください。検索条件のキーワード欄に「日本語の方言」と入れて、検索をしてください。

マ イ：キーワードを入れて、検索をクリックですね。

し しょ 書：そうです。いくつかタイトルが出てくるので、クリックしてみてください。見たい本があれば、「請求メモ」を印刷すると、探しやすいですよ。

マ イ：わかりました。本を借りるときは、このカウンターに持ってくるんですか。

し しょ 書：はい、こちらか、あちらの自動貸出返却装置でもいいです。

マ イ：ああ、あの白い機械ですね。

し しょ 書：はい、そうです。使い方は、画面に表示されますから、メッセージに従って操作してください。わからないことがあれば、また、たずねてくださいね。

マ イ：はい。あっ、借りた本を返すときは、どこへ返したらいいですか。

し しょ 書：次の貸し出しがなければ図書館の前にある返却ボックスに入れてください。

マ イ：わかりました。あと、延長したいときはどうすればいいですか。

司書：次の予約がなければ、延長することができます。カウンターか自動貸出返却装置で延長してください。また、IDとパスワードがあれば図書館のウェブサイトにある「マイ・ライブラリー (My Library)」からも行うことができますよ。自宅からもできて便利です。

マイ：そうですか。どうもありがとうございました。



自動貸出返却装置



返却ポスト

会話② 図書館を利用する — グループ学習室を借りる —

美香：マイさん、今度のグループ発表、一緒のグループだね。

マイ：はい。王さんと優斗さんも一緒です。

美香：発表は2週間後だし、来週の授業の後、みんなで集まって準備しようか。

マイ：そうですね。資料を集めたり、発表の練習をしたりしなくちゃいけないし…。どこでしましょうか。

美香：図書館の「グループ学習室」を借りよう。2時間借りられるよ。資料も集めやすいし、相談や練習もしやすいよ。

マイ：ああ、図書館の3Fにある部屋ですね。どうやって借りますか。

美香：和歌山大学の学生なら図書館のホームページにある「グループ学習室予約システム」から予約できるよ。私が予約するね。

マイ：じゃ、私は王さんと優斗さんに予定を聞いて、美香さんに連絡します。

美香：わかった。じゃ、お願いね。みんなの都合のいい日に予約を入れるね。



よ もの としよかん
読み物① 図書館

ねん がつ わかやまだいがくそくりつ ともな ぼたい わかやまけいざいせんもんがっこう
1949年5月、和歌山大学創立に伴って、その母体となった和歌山経済専門学校、
わかやましはんがっこう わかやませいねんしはんがっこう かくぞうしょ ひ つ ほつそく わしよ ようしよ あ
和歌山師範学校、和歌山青年師範学校の各蔵書を引き継いで発足しました。和書と洋書を合
わせて713,696 冊が所蔵されています。図書館の1階は「commons(共用空間)・出会いの広場」、
きょうよう もん ちしき こうさてん ちようさそうだん きょうよう ふか ぼ がい こうざ
2階は「教養の門・知識の交差点」として調査相談や教養を深める場、3階は講座やアクティ
ブラーニング、論文指導などを行う「企画・発信・交流」の場となっています。

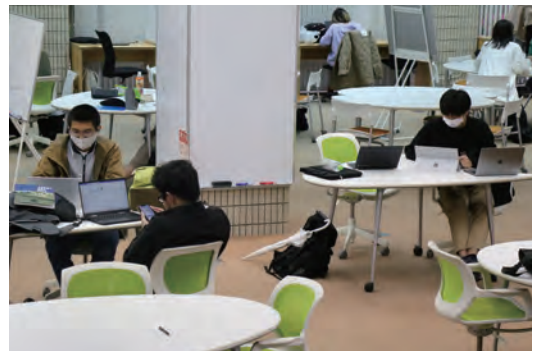

よ もの 読み物② 紀州経済史文化史研究所（紀州研）

紀州の歴史や文化についての研究所で、図書館の3階にあります。2007年2月文部科学省から、博物館相当施設の指定を受けました。学内の研究所員による研究の成果を刊行し、様々なテーマによる展示会をしています。研究所設置以来、地方史関係の史料の収集と整理を行っています。また、全国の大学の歴史系学部・研究所で刊行している紀要類や、県の自治体史編さん室・教育委員会等が発行している地域研究・地方史関係の逐次刊行物の収集に努めています。



かいわ ① か ぜ
会話 ① 風邪かもしれません

マ イ：すみません。ジャンさん、病院へ行きたいんですが。

ジャン：どうしたんですか。あれ？ 顔が赤いですよ。

マ イ：きのうの夜から、おなかが痛いです。そして、熱もあるんです。国から持ってきた薬を飲んだんですが、治らないんです。

ジャン：じゃあ、一緒に病院へ行きましょう。保険証を忘れないでね。それから、のんだ薬も持って行ったほうがいいですよ。

マ イ：はい。わかりました。

びょういん
(病院で)

うけ つけ
受 付：しよしんですか。

マ イ：「しよしん」？ すみません、わかりません。

うけ つけ はじ
受 付：初めて、この病院に来ましたか。

マ イ：はい。

うけ つけ ほけんしょう ねが
受 付：では、保険証をお願いします。それから、この問診票、書いてください。

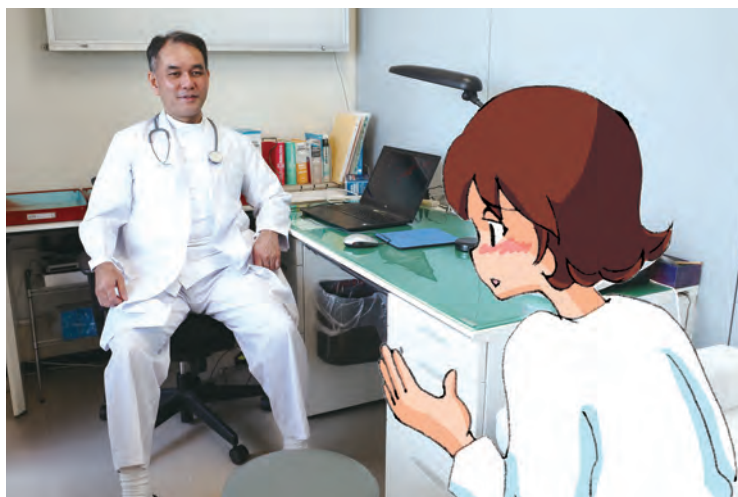

会話② ホームシックになりました

わか 若山：マイさん、どうしたの？ 最近、元気がありませんね。

マイ：自転車で、転んでしまったんです。腕もすりむいてしまいました。

わか 若山：あら、それは大変。水で洗って、ばんそうこうを貼らないと。歩ける？

マイ：大丈夫です。でも、最近、国の両親のことが心配で、みんなに会いたいです。

わか 若山：コロナはなかなか収束しないので心配ですね。でも、元気出して！

マイ：はい。でも、毎日さみしくて涙が出ます。

わか 若山：誰かに相談してみたらどうですか。大学にカウンセラーの先生、いるでしょう？

マイ：大学に保健センターがあるので、明日行ってみます。

わか 若山：それがいいですね。一回行ってみてください。

マイ：はい。そうします。ありがとう。



よ もの わかやまだいがく ほけん
読み物① 和歌山大学・保健センター

キャンパスの^{だいがくかいかん} 学生会館の^む 向かい側に、^{ほけん} 保健センターがあります。保健センターには、^{いし} 医師と^{かんごし} 看護師がいます。^{しんさつ} 診察や^{ちりょう} 治療をしてくれますし、^{くすり} 薬もくれます。また、保健センターには、^{せいしんか} 精神科の^{いし} 医師もいますので、^う カウンセリングが受けられます。カウンセリングは、^{せんせい} 先生が^{しんせつ} 親切に対応してくれます。一人で^{ひとり} 悩まないで、^{なや} カウンセリングの^{せんせい} 先生に^{そうだん} 相談しましょう。

ほけん もんしんひょう
■保健センターの問診票

^{もんしんひょう} 問診票は、^{びょういん} 病院によって、また、^{じゆしん} 受診する科によっても^{ちが} 違います。基本的には、^{きほんてき} 生年月日、^{せいねんがっぴ} 身長、^{しんちょう} 体重、^{たいじゆう} 現在の^{げんざい} 症状、^{しやうじやう} いつから^{しやうじやう} 症状が出たか、^{げんいん} 原因と思われること、^{いま} 今までにかかった^{びょうき} 病気、^{くすり} 薬や^た 食べ物^{もの} のアレルギーの有無などを書きます。今までにかかった^{びょうき} 病気の名前やアレルギーがある物は、^{もの} 英語か^{えいご} 日本語で^{にほんご} 書いておきましょう。下の^{した} 写真は^{しやしん} 和歌山大学^{わかやまだいがく} 保健センターの^{もんしんひょう} 問診票です。

診察記録	
令和 年 月 日 時 分 ~ 時 分	
氏名	学籍番号 ()
体温 (°C)	教職員 (教員 ・ 職員) 所属 ()
・いつからどのような症状がありますか。 ()	
・ここに来る前に病院などにいきましたか? (はい ・ いいえ)	
・現在薬を服用していますか? (はい ・ いいえ)	
(「はい」の場合薬の名前:)	
診察内容	
休養 ()	
記載者名:	



よ もの ちいき びょういん 読み物② 地域の病院・クリニック

病気になったり、けがをした時は、大学保健センターに行きましょう。保健センターに行けない時は、電話で相談してください。病院を紹介してくれます。

インターネットに「病院の専門サイト ドクターマップ」というサイトがあります。風邪をひいた時やおなか痛い時は「内科」、骨折した時は「整形外科」、など、病状にあった病院へ行きます。大きいけがや重い病気の時は、119番に電話をして、救急車を呼びましょう。

救急車は無料です。あなたが住んでいる近くの病院を探しておきましょう。

「病院の専門サイト ドクターマップ」<https://www.doctor-map.info/>



かいわ ① けんきゅうしつ せんせい
会話① 研究室で先生にごあいさつ

くま の
熊 野：はい、どうぞ。

マ イ：^{しつれい}失礼します。

くま の
熊 野：ああ、マイさん。^{あした きこく}明日、帰国と
聞きましたよ。

マ イ：^{せんせい いちねんかん ほんとう}はい、先生。一年間、本当にお
世話になりました。いろいろあ
りがとうございました。



くま の
熊 野：^{いちねん はや}一年たつのは、早いですね。

マ イ：^{こういんや せんせい おし}はい、「光陰矢のごとし」です。先生に教えていただきました。

くま の
熊 野：ああ、そうでしたね。マイさんはこの一年で会話がとても上手になりましたね。

マ イ：^{わかやまべん おぼ}はい。でもまだまだです。和歌山弁はたくさん覚えましたけど…。

くま の
熊 野：そうですか。^{きこく じゆんび}帰国の準備はもうできましたか。

マ イ：^{お にもつ ふ たいへん おく}はい、終わりました。荷物が増えて大変でした。さきに3つ送りました。

くま の
熊 野：^{たいへん おも で}大変ですね。でも、いい思い出もたくさんできたでしょう？

マ イ：^{くまのこどう い いちばんたの}はい、たくさんできました。みんなで熊野古道へ行ったのが、一番楽しかったです。
^{わかやま かた しんせつ かき}和歌山の方はみんな親切で、みかんや柿はおいしいし…。

くま の
熊 野：^よああ、それは良かった。

マ イ：^{せんせい ほんとう しどう くに かえ がんば}先生、本当にいろいろご指導いただきありがとうございました。国へ帰っても、頑張
^{にほんご べんきょう つづ}って日本語の勉強を続けます。

くま の
熊 野：^{がんば}ぜひ頑張ってください。

マ イ：^{しつれい}では、失礼します。

くま の
熊 野：^{げんき}じゃあ、お元気で。

マ イ：^{せんせい げんき}ありがとうございます。先生もお元気で。

かいわ ② にほんご へや みか あ
会話② 日本語の部屋で美香さんと会う



みか 香：あつ、マイさん、待ってたよ。あした、帰国なんだね。

マイ：うん。美香ちゃん、いろいろ、ありがとう。美香ちゃんがいなかったら、やっていけなかったと思う・・・

みか 香：ううん、私も、マイさんと一緒に勉強できて、楽しかったよ。あした、10時頃の飛行機だったよね。

マイ：うん。

みか 香：ごめん、あした、授業があるから、空港まで見送りに行けないの。はい、これ、和歌山の思い出に。

マイ：わあ、ありがとう。

みか 香：紀州雛だよ。

マイ：これ欲しかったの。大事にするね。これを見たら、きっと、美香ちゃんのこと、思い出出すと思う。(美香が泣き出す)

美香ちゃん、泣かないで。ぜひ、ベトナムへ遊びに来てね。

みか 香：うん、絶対、行く。

マイ：国に帰ったら、すぐ、メールするね。

みか 香：うん。じゃあ、気をつけてね。

マイ：本当にありがとう。



よ もの けんきゅうはつびようかい につけんせいしゅうりょうしき
読み物① 研究発表会、日研究生修了式

りゅうがくせい けんきゅうはつびようかい
留学生による研究発表会

わかやまいがく しひりゅうがくせい せいきせい いがい こうかんりゅうがくせい にほんご にほんぶんかけんしゅうりゅうがくせい
 和歌山大学では、私費留学生（正規生）以外に、交換留学生、日本語・日本文化研修留学生
 が学んでいます。交換留学生、日本語・日本文化研修留学生（日研究生）は、ともに「日本語・
 日本文化研究」の中で、自らテーマを決め、調査を行い、資料を読み込んで、研究し、その
 けんきゅうせいこく まいとしぜんきじゆぎょう さいしゅうび けんきゅうはつびようかい へつびよう
 研究成果を、毎年前期授業の最終日の研究発表会で発表します。和歌山大学の学生、教職員、
 ちいき かたがた こうこうせい かいがい ていけいこう かたがた はつびよう き しつぎおうとう おこな
 地域の方々、高校生、海外の提携校の方々が発表を聞かれ、質疑応答が行われたり、発表に対
 する意見が述べられたりします。みなさんが、研究したことを通じて、大学の内外の方々と
 つながる良い機会になります。日本語の語彙や文法から、日本の伝統文化や現代の日本社会
 いた たき はつびよう おこな
 に至るまで、多岐にわたるテーマでの発表が行われます。



日本語・日本文化研修留学生 修了式

日研生は、毎年10月から研修を開始し、翌年9月中旬の修了式で1年間の研修スケジュールが終わります。修了式には、和歌山大学の学長をはじめ、先生方、国際交流課のスタッフが出席し、学長から修了証書が授与されます。1年間、協力し合い、同時に、お互いに刺激をしながら、日本語・日本文化の研究をした人たちと一緒に、楽しかったこと、苦労したことなどを振り返る最後の機会になります。



読み物② 学位記授与式(卒業式)

和歌山大学の学位記授与式(卒業式)は、毎年3月の下旬に行われます。卒業生は、一般的に男性はスーツ、女性は、スーツや振袖を着て出席しています。留学生は、自国の伝統的な服装で出席する人もいます。学位記授与式と書かれた看板の前で、卒業証書を持ってうつつた写真は、一生の記念になりますね。卒業式が終わると、謝恩会を行う学生たちもいます。謝恩会は、卒業する学生たちが、先生方に、感謝を伝えるために行います。



留学生による案内video「部活紹介」



留学生による案内video「和大ネコ」

